香川ニュース

第 44 号

編集発行
香川自治会
広報委員会
㈱湘南
0467 87 1717

対話と協調こそ
住みよい地域づくりの活力
自治会館ができて満一年

住みよい地域づくりのための対話と研究の場として、住民の汗と熱意でつくられた香川自治会館。年間利用者延三万人。今後のより有意義な利用が期待されます。

↑町内一周マラソン大会表彰式

駅前広場の演芸会場→

8月度の利用統計

によれば、延利用者数三、一一三名団体数七六。内訳は……

寿クラブ99名、婦人会青年会92名、子供会94名、体育振興会89名自治会町内会関係9名他 団体で一三三〇名となつています。

ご承知の通り、自治会館は「香川自治会館使用規則」（香川ニュース51年度特集号に掲載）により使用がきめられ、また運営については、「香川自治会館運営委員会規則」（香川ニュース51年度特集号）により、会館の管理者である自治会長の諮問機関として、運営委員会が設立されています。

運営委員の顔ぶれは

委員長 越石 隆三さん（第2）
大房 三郎さん（第1）
石川ヨシエさん（第2）
山下 只義さん（第3）
新倉 清さん（第4）

の5名です。

月平均75団体二、四〇〇人から二、五〇〇人の利用の現状は、この会館の存在意義の重要さを物語るに十分です。

会館一周年 懇談会開かる

11月3日文化の日、会館一周年記念日に当り、自治会館で、建設特別委員長、建設募金関係の各町内の責任者、過去10年の自治会長、評議員会議長と自治会執行部そして特別招待として亀井市議と亀井精一さんに呼びかけ、会館のこれからの維持管理や運営についての意見をききました。

午後1時、柳沢総務委員長が欠席のため、斎藤第4町内会長の司会により、国末会長の挨拶、使用状況と収入支出の報告など、つづいて国末会長夫人澄子さんのお礼の挨拶、建設委員長熊沢伊助さんの挨拶、評議員会議長熊沢一三さんの音頭で乾杯がされ、来賓亀井隆義市議の挨拶のあと、懇談に入り、午後3時熊沢第3町内会長の閉会の挨拶で終りました。

出席者次の通り（略敬称と順不同）

熊沢伊助、亀井隆義、熊沢一三、新井重司、沼上三郎、岡本豊、岡本聲、熊沢由蔵、池田武夫、越石隆三、

（執行部）国末自治会長、井上第1町内会長、曽根第2町内会長、熊沢第3町内会長、斎藤第4町内会長、阿諏訪会計委員長、田口文化厚生委員長、熊沢広報委員長、熊沢環境整備委員長、古宮消防委員長、他に関野、柏倉広報委員の22名。

新年賀詞交換会に参加を

1月1日午前11時より自治会館で

恒例の「初詣歩行大会」も、1月1日午前0時30分（大晦日の深夜）、自治会館前に集合、香川地区体育振興会の肝入りで行います

出発は、0時45分コースは、香川自治会館前→砂流し→寒川小学校→寒川神社（参拝）の往復で、約6Km、約2時間です。

第2回菊まつり
菊花展第1席は国末澄子さん

菅谷 淑子さん（37組）

10月30日より11月6日までの8日間にわたる第2回菊まつりの最大の行事である菊花展は、6日の最終日、観覧者の投票により次の通り入賞者がきまりました。

第1席 26番国末澄子さん 44票
第2席 14番熊沢伊助さん 36票
第3席 33番熊沢由蔵さん 34票
第4席 29番飯塚友規さん 28票
9番山口武広さん 28票
（以下省略します）

また、入賞投票当選者は、抽選の結果次の通りです

第1町内会
能登谷 高さん（12組）
越本 正之さん（28組）

第2町内会
早乙女藤子さん（24組）
上総 悦子さん（25組）
折毛 五郎さん（51組）

第3町内会
坪田 陽子さん（24組の1）
根岸 博さん（32組）

第4町内会
石塚マサ子さん（18組）
山本 正子さん（22組の2）

なお、出品された方や投票に協力された方で惜しくも選にもれた方々、残念でしたが次回を期してよろしくおねがいいたします。

ご協力ありがとうございました

書画・手芸など「作品展」に、46点の出品があり、今年初の「囲碁・将棋大会では、参加14名で

囲碁の部、第1位木村 清さん（第2町内会）第2位吉川実治さん（第2町内会）第3位菱科光さん（第4町内会）

将棋の部、第1位横山和史さん（第1町内会）第2位安藤友和さん（第3町内会）第3位倉持 隆さん（第2町内会）がそれぞれ入賞されました。

また、11月6日に行われたロードレースでは、参加17名（男14女3）

男子の部、第1位二宮伸夫さん（17分37秒）第2位佐藤辰雄さん（19分14秒）第3位盆子原幸雄さん（19分23秒）

女子の部、第1位川原美恵子さん（26分49秒）第2位越本通子さん（27分26秒）の成績をおさめました。

会館の維持管理費はどの位かかるか？

電気料（年間約）六〇、〇〇〇円
水道料（〃）六、〇〇〇円
ガス（〃）二四、〇〇〇円
灯油（〃）五、〇〇〇円
人件費（管理人）
月三万円×15ケ月 四五〇、〇〇〇円
清掃料（汲取料ではない）
六千円×6 二四、〇〇〇円
計 五六九、〇〇〇円

広報〝ちがさき〟より

◎待望の公共下水道の処理ができ12月1日より、柳島、中海岸地区が実施されました。

◎市役所の一般業務は、年末28日まで、年始は4日（午前中のみ）からです。

◎来年4月から茅ケ崎市で第14番目の仮称鶴嶺第2小学校が誕生します。

自治会活動状況

10月
1日 茅ケ崎市制30周年記念式典
4日 補正防犯灯決定
7日 防犯灯設置個所視察
11日 第3町内会下水申請
12日 評議委員会
15日 映画会
18日 第2回菊まつり準備会
21日 明日の茅ケ崎を考える市民集会
23日 香川線前と町内一斉清掃
25日 中学設立促進委員会
27日 民生委員推せん書提出
28日 市補助金受領。共同募金納入
29日 菊花展作品搬入。役員会
30日 作品展準備・第2回菊まつりはじまる。

11月
3日 文化の日。会館一周年懇談会。前ステージ設置。菊花展作品 前移動。バトンパレード。
6日 町内一周マラソン大会。囲碁将棋大会。映画会。前ステージ取こわし。菊まつり終
8日 電灯料補助金申請。市民総ぐるみ市民大会
15日 新湘南バイパス立入調査開始（53年6月まで）
20日 高田自治会館落成式
22日 防犯灯追加調査
23日 神社で勤労感謝祭
25日 市内自治会長会議
26日 茅ケ崎市平和都市宣言記念祭
27日 役員会

12月
1日 家庭防火査察。年末たすけあい募金納付
2日 民生委員認証式
5日 新旧民生委員と町内会長懇談会
8日 自治会館運営委員会
10日 鶴が台地区地域づくり運営委員会
13日 中学設立促進委員会
15日 役員会

訃報

ここに謹んで哀悼の意を表します

10月2日 村山忠三殿 83才
第2町内会第20組
10月28日 中塚恵大殿 53才
第1町内会第11組の1
11月7日 村松梅代殿 44才
第4町内会第13組

柵とりはずし（大山街道と鶴が台団地）市と協定書を調印

大山街道と鶴が台団地を結ぶ市道との間の柵については、むずかしい問題があることについて、ご存知の通りです。

12月20日柵とりはずしに関し、隣接6自治会（鶴が台団地、香川、松風台、甘沼、円蔵、西久保）と市で次のような協定書を交しました。

協定書

茅ケ崎市及び市民は、住民環境の保全について常に努力しているが、都市計画街路東海岸寒川線の部分開通（鶴が台交番北側）により、交通量の増加及び急坂による環境悪化のおそれがあるため生活環境（教育環境を含む）の保全について次の通り協定する。

1　市は、通過交通を排除するため十分な交通規制を行ない、現状の生活環境の保全につとめる。そのため市において実態調査を定期的に行うものとする。

2　将来団地内交通に重大な変化が生じると考えられる場合、及び社会情勢の変化等により上記の規制を変更しようとする場合には実態調査の結果にもとずき環境保全の対策等について鶴が台団地自治会、香川自治会、松風台自治会、甘沼自治会、円蔵自治会、西久保自治会及び市で構成する協議会で協議する。

なお協議会は、各自治会役員と市担当部課長で構成する

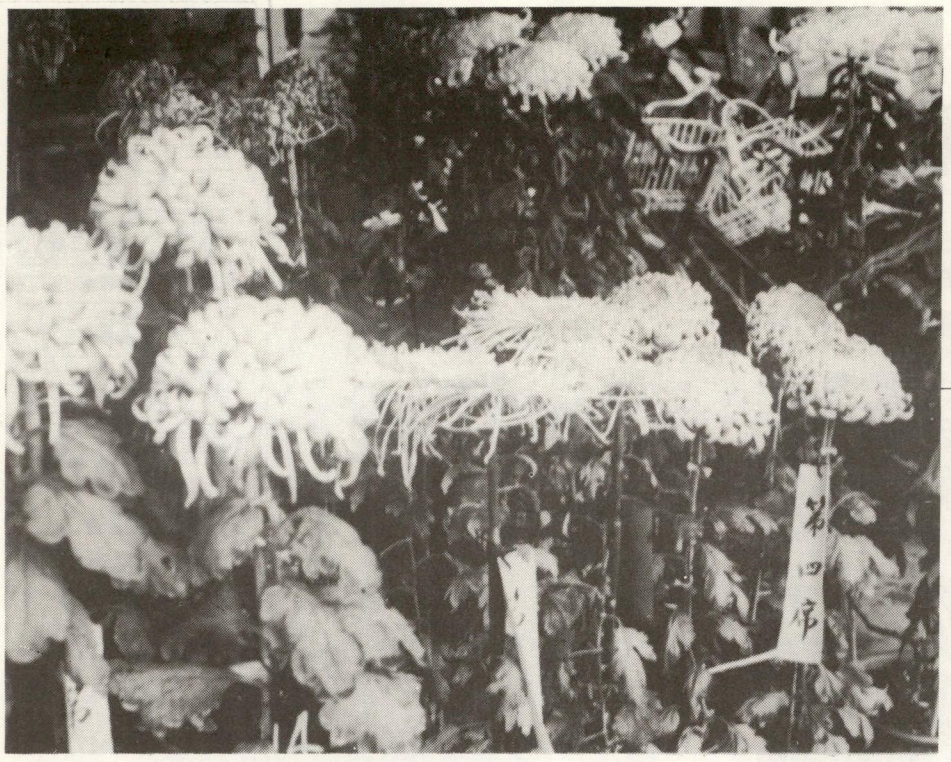

この日の調印式には、市側より柾木市長、深川助役、小室建設部長、自治会側より国末香川自治会長をはじめ鶴が台団地、鶴が台団地(1)、松風台、甘沼、西久保の各自治会長が立合い署名捺印しました。

鶴が台地区 地域づくり運営委員会

11月27日役員会（香川自治会館）と12月10日運営委員会（松風台自治会館）で、次のような内容の討議がされました。

1　鶴が台地域づくり事業計画

5　地域の住民が一同に集まり親睦を図る。

(1)講演会（青少年問題）

(2)スポーツ大会（バレーボール、ソフトボール等）

(3)芸能大会

(4)敬老大会

(5)映画大会（こども対象）

2　各地域で行なう運動

自動販売機（ボルノ）追放

青少年の不良化防止

地域の清掃

ごみの減量化

ねたきり老人対策

3　顧問の選任

新湘南バイパス 立入調査はじまる

新湘南バイパス（神奈川1号改築）のための調査測量が、去る11月15日より53年6月30日までの日出より日没まで行われます

立ち入り土地の区域は、茅ケ崎市大字香川字原茅ケ崎市大字円蔵字生慶田茅ケ崎市大字赤羽根字一図、二図及三図です。

年末たすけあい 運動に15万円

自治会では、募金協賛費として52年度60万円の予算が計上されており、赤十字に20万円、共同募金に25万円、そして年末たすけあいに15万円納付いたしました。

集りました尊い浄財は、茅ケ崎市社会福祉協議会（会長柾木一策さん）を通じて、市内の生活困窮家庭などへ配分され、恵まれない方々に少しでも役に立つようつかわれます。

これでよいのか 駅前の自転車群

自治会広報委員会の調べでは、香川駅前の南側と北側におかれている自転車の数は、正午前後で平均毎日五〇〇台にのぼります。

それもキチンと整理されていないものが一〇〇台はあります。

駅前は、家庭でいえば玄関ですお互い利用者同志の配慮が必要ではないでしょうか。

民生委員に7氏きまる

3年の任期で民生委員が去る12月1日付で、次の方々が認証されました。

市長より委嘱をうけた茅ケ崎市民生委員推せん会（委員長高井正治さん）が、民生委員の推せんの任にあたります。

自治会長は、地区民生委員協議会総務（熊沢賢三さん）と相談の上内申書を前記推せん会に提出します。

第1町内会　池田ヒロ子さん
前任者　井上貴一郎さん
新任者
第2町内会　国末　節さん
留任　石川ヨシエさん
第3町内会　熊沢　賢三さん
留任
第4町内会　戸羽美代子さん
前任者　斎藤　ミエさん
新任者
前任者　福田　素也さん
新任者　古谷サト子さん
前任者　熊沢　伊助さん
新任者　柳沢　宗一さん

前任者の方々、ほんとうにご苦労さまでした、また留任の方々もひきつづきよろしくおねがいします。新任の方々もよろしくおねがいします。

『かがわ文庫』来春発足 1月14日に文庫びらき

地域文庫設立にあたつて、20名のボランテイアがそろい、これらの方に世話人をおねがいして、「香川文庫」の発足がきまりました。（代表　多田みゆきさん、藤村ちづ子さん）

文庫びらきは、1月14日（土）、この日は、「ひしぬま文庫」の方々による、紙芝居や絵ばなしがあります。

貸し出し日は、毎週土曜日の午後1時より3時。

場所は、香川自治会館1階

借りるには、当日受付にある申請書に家族名などを記入して申し込んで下さい。18才未満の人は、保護者の記入と捺印が必要です。

貸し出し図書が少いので、みなさまのご家庭で眠つている本があれば、ご寄贈下されば一そう役立つことと思いますので世話人にご連絡下さい

世話人は

東地区　藤村さん　52二八三二
多田さん　52七二二〇
中通り　北島さん　51五六八一
熊沢さん　52二八八四
間門　上総さん　85七九一五
北川さん　86五四一五
南原　森谷さん　52〇六二〇
北　永峰さん　51一八五五

ご理解とご支援をよろしくおねがいします。

香川地区の不燃物粗大ゴミの収集日は
1月18日・2月8日・3月15日
朝8時30分までです。

広報委員よりおねがい

前号予告の本号の増頁は、座談会の掲載ができず果せませんでしたので次号にゆずります。

会員（住民）の声をもつと「香川ニュース」に反映させたいと考えておりますので、どんなことでも〝住みよい地域づくり〟のためになることを、ご投書下さると助かります。

よろしくご協力方おねがいします。

組長さんの交替

第1町内会第10組
田那辺正男さんから大場道夫さん
第1町内会第13組
山口文子さんから佐々木勇一さん
第2町内会第16組
川崎毅さんから下里淳二さん
第4町内会第44組の2
田辺義雄さんから有賀秀男さんに
それぞれ交替されました。
よろしくおねがいします。

分組のお知らせ

昭和52年度版「香川自治会会員名簿」に掲載以降の分組は、次の通りです。おくればせながらお知らせします。カッコ内組長名。

第2町内会第41組が
第41組の1（神尾　勇さん）
第41組の2（高橋三雄さん）
第4町内会第37組が
第37組の1（野田譲一さん）
第37組の2（岡本直行さん）
第4町内会第38組の2が
第38組の2（三輪義弘さん）
第38組の4（高橋義雄さん）
に、それぞれ分れました。